



プロフィール

赤羽在住
 1979年 福島県生まれ/福島大学教育学部卒
 2003年 戸田市役所入職
 2013年 東京都北区のママ支援団体を設立
 2018年 市役所退職後、NPO 勤務
 2019年 北区議会議員選挙当選
 2023年 介護施設に勤務
 2024年 東京都議会議員補欠選挙(北区選出)当選



こまざき美紀公式LINE
 都政・都議会へのご意見・
 ご要望をお寄せください。



東京都議会議員(北区選出)

こまざき美紀事務所

〒115-0045
 東京都北区赤羽 1-59-8 ヒノデビル4F
 info@komazakimiki.jp

区民のみなさんの
声がかたに!

区民相談対応



霜降銀座商店街

歩道ブロックの段差解消

(2024年7月実施)

こまざき美紀が活動中、
 段差につまづいて
 転倒された方を目の当たりに。
 段差解消の修繕をしてもらいました。

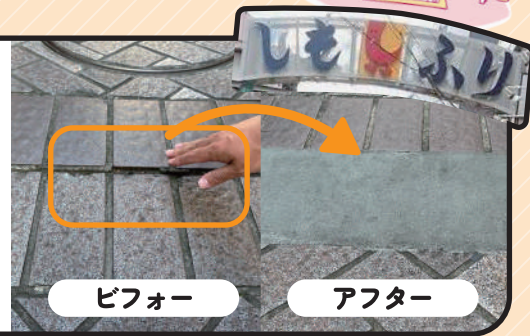

ビフォー

アフター

桐ヶ丘団地

自治会解散後も街灯を継続

(2024年10月実施)

解散した自治会の所有する
 街路灯の権利を東京都に移管。
 治安維持と区民の安全のため
 継続して使用できるようになりました。

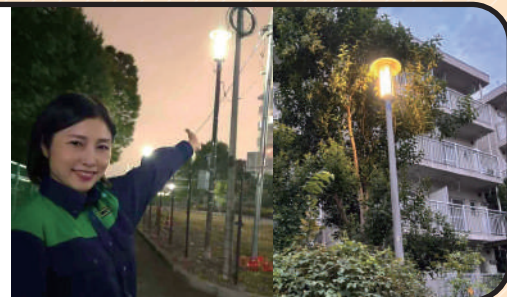

赤羽駅西口

ビビオ前の歩道修繕

(2024年10月実施)

杖や車椅子、ベビーカーでの移動が
 困難との声。凹凸の大きかった
 ブロックをアスファルトへ。
 歩道のうねりを修繕してもらいました。

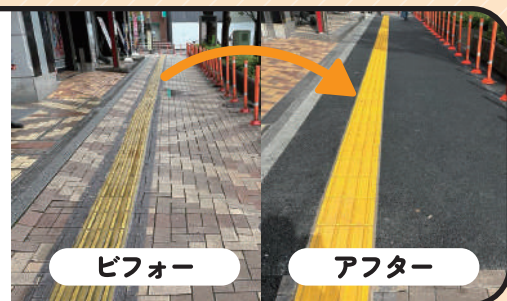

ビフォー

アフター

会派としても全力で
取り組んでいます!

都民ファーストの会 東京都議団 が実現!

北区も
本事業を
活用!

- ✓ 高齢者のきこえを支援 補聴器補助の拡充 令和6年度~
- ✓ 所得制限なし 高校授業料の実質無償化 令和6年度~

初登壇! 東京都議会で質問をぶつけてみました!



議会で
ツッコミ

1 障害児の放課後の居場所・費用負担が大きい問題

放課後等
デイサービス
とは?

障害児にとっての学童クラブのような
放課後の居場所、発達支援の場となっている。

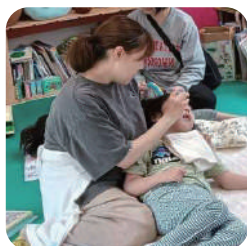

放課後等デイサービスの様子

放課後等デイサービス 月額利用料

非課税世帯	0円
世帯所得約 900 万円まで	4,600円
世帯所得約 900 万円以上	37,200円

約8倍!

※北区の学童クラブは5,000円

世帯収入による利用額の差が大きく家計を圧迫...
 放課後等デイサービスの数不足も深刻です



質問!

- ① 障害の有無に関わらず放課後を過ごせるよう自治体への補助、都の支援制度の創設を!
- ② 「都型放課後等デイサービス事業」^{*}の普及啓発推進による数不足の解消と質の向上を!
※要件を満たす事業者に都が補助を出す事業

都からの答弁

- ① 区市町村の取組について、2024年12月から実態調査を行い、課題を把握していく
- ② 事業所との個別相談、ホームページでの制度の解説に加え、説明動画を公開する

議会で
ツッコミ

2 ゲリラ豪雨から区民の命と財産を守る対策を!

ゲリラ豪雨の被害

赤羽駅西口付近や十条仲原1丁目においては膝下までつかるほどの大きな浸水被害も。今後もゲリラ豪雨は頻繁に起こることが想定され、対策の強化が喫緊の課題です。



十条仲原での被害

内水氾濫を未然に防ぐために

関係機関が一体となり、調節池を含む河川整備、幹線や貯留施設などの下水道整備を進めなければなりません。

質問!

- ① 現在施工中の下水道整備等の1日も早い完成を要望
- ② 北区内における下水道局の浸水対策工事の取組状況を問う

都からの答弁

区内4地区を重点地区として、対策を推進・強化する

赤羽西・赤羽北地区/十条台地区

雨水を取り込むための取水管の整備を推進

堀船・東十条地区

令和7年度末の王子第二ポンプ所の稼働に向け、建築工事などを推進

滝野川を含む4つの重点地区

新たな下水道管への雨水取り込みを開始



赤羽駅西口の下水道工事

区民の声から 東京都・北区を変える！ 全てはみなさんのお声から



議会でもツッコミ 3 障害児ベビーシッター 利用事業の拡充を！

ベビーシッター 利用支援事業 とは？

子ども1人あたり1時間2,500円、年間144時間までベビーシッター利用費を補助するもの。多胎児家庭は2倍の年間288時間まで利用可能。障害児家庭では健常児家庭と同じ年間144時間まで。



調査結果

- 障害児家庭の母親は、健常児家庭より10倍も重度の抑うつ状態になりやすい
- 夜間のたん吸引などのため、常に睡眠不足である など

ベビーシッター(イメージ)

仕事や家事・介護で自分のことは後回し... 病院にもなかなか行きません



障害児家庭も、多胎児家庭と同様に制度を拡充すべき！

都からの答弁

障害児を育てる保護者の負担を軽減できるようベビーシッターの更なる活用について検討する

議会でもツッコミ 4 都立駒込病院で、大人だけでなく 小児がんの陽子線治療の実現を！



都立駒込病院

がん治療の専門病院。成人がん治療には対応しているものの小児がん治療は行なっていません。

都内に陽子線治療ができる病院がなく、遠方まで通っています



令和12年度の陽子線治療装置導入計画に向け駒込病院の小児がん患者への陽子線治療に対し早急に医療体制整備を進めるべき！

陽子線治療とは？

周囲の健康な組織への影響を抑えた治療法として注目。副作用の軽減や二次がんリスクの低減が期待され特に小児・AYA世代のがんに有効と言われている。

都からの答弁

駒込病院と小児総合医療センターの連携による小児がん診療などの検討・準備を進めていく

議会でもツッコミ 5 北区もまだ低迷！ がん検診受診率向上を



5大がん(肺・胃・肝・大腸・乳)の検診受診率 都の目標60%以上に対し、現在50%前後。

区市町村が主導するがん検診受診率

30%未満から60%以上まで、自治体によって大きなバラツキがある。



がん検診や精密検査の受診率向上などに向け区市町村を積極的に支援すべき！

都からの答弁

地域の実情も踏まえながら、区市町村のがん検診の取組を更に後押ししていく

議会でもツッコミ 6 不登校支援の更なる充実・ フリースクール補助制度改善へ

(人) 不登校生徒数の推移

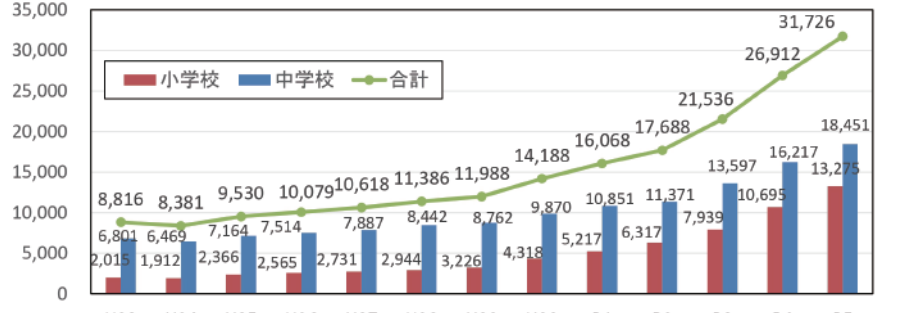

東京都教育委員会：「令和5年度児童生徒の問題行動・不登校等生徒指導上の諸課題に関する調査」について(概要版)より抜粋

都内の不登校児童・生徒は増加傾向。令和5年度には過去最多の3万人を越えました。都は令和6年度から「東京都フリースクール等利用者支援事業」を開始し、小・中学生1人あたり月額最大2万円の利用料を助成しています。



令和6年度のフリースクール利用補助等の取り組みを踏まえ、困難を抱える子どもに寄り添う支援の更なる充実を図るべき！

小池百合子都知事からの答弁

- ▶ 生きづらさを抱える子どもたちが自分らしく成長できる環境をつくることは喫緊の課題
- ▶ 利用者の声やニーズの把握・分析から利便性の高い内容に改善を図るなど、ユーザー目線を徹底した政策を行う
- ▶ 実効性の高い取組を推進し、子どもの成長をきめ細かくサポートする



駒崎美紀議員(都民ファーストの会)は「困難を抱える子どもに寄り添った支援の充実を」と求め、小池知事は「不登校が増加の一途をたどる中、学校生活になじめず生きづらさを抱える子どもが自分らしく成長できる環境を創出することは喫緊の課題」と答弁。利用者の声やニーズを把握・分析し、より利便性の高い制度に改善するとした。

フリースクール支援改善へ
不登校の子ども 多様な学びの選択肢

こまざき美紀の質問が 東京新聞に掲載！

東京新聞 2024年12月12日付朝刊 16面より抜粋

議会でもツッコミ 7 希望する看取りが叶う 東京・北区へ

自宅で最期を迎えたい 在宅死 63.5% ←→ 15.7%



在宅介護(イメージ)



在宅医療の拡充に向け、多様な職種の連携強化やICT化支援により希望する看取りが叶う環境を整えるべき！

都からの答弁

医療・介護関係者の連携を一層推進し、看取り期の在宅療養患者を支える環境を整備していく



2024年12月11日 東京都議会 第4回定例会一般質問



あなたの声を 聴かせて下さい。

東京都議会議員(北区選出)

こまざき美紀事務所

〒115-0045 東京都北区赤羽 1-59-8 ヒノデビル4F

こまざき美紀

info@komazakimiki.jp

こまざき美紀公式LINE 都政・都議会へのご意見・ご要望をお寄せください。

